

●安楽城保育所 ほし組の皆さん



●釜淵保育所 ひまご組の皆さん



広報

# まじろがわ

4  
2026  
No.703



●たんぼぼこども園 うさぎ組、りす組の皆さん

### 主な内容

- ◇予算と主要事業 ……P2~5
- ◇職員配置表 ……P6~7

# 一般会計予算68億7,300万円 (対前年比1.4%増)

## (特別会計予算合計 104億450万円)

### 令和8年度 予算の概要

令和8年度当初予算は、一般会計と各種会計をあわせた総額が104億450万円(令和7年度3月補正予算合計109億4218万円)で過去最大となりました。後期計画の初年度として、第6次真室川町総合計画の将来像である「生きがいを感じ、幸せを感じるまち真室川」の実現に向け、物価高騰等による社会情勢の変化や直面する課題に適切に対応しながら、安心、安全で、幅広い世代が住んで良かったと思える、住みよいまちづくりを進めていきます。

### 歳入の特徴

**【地方交付税】(2.2%増)**  
普通交付税は国の動向に対応し7000万円増の29億2000万円。特別交付税は近年の交付額を考慮し同額の3億5000万円です。

**【町債】(7.0%減)**  
臨時財政対策債は昨年度に引き続き発行額ゼロ。その他は交付税措置率の高い地方債の発行を予定し、5510万円の減です。

### 【町税】(6.0%増)

令和7年度決算見込みをベースに、個人町民税が賃上げによる給与所得の増加や米価高騰による農業所得の増加を見込み3102万円の増、法人町民税が301万円の増、固定資産税が180万円の増です。

**【国庫支出金】(20.6%増)**  
都市構造再編集中支援事業費補助金の9232万円増のほか、教育・保育給付費負担金の増などにより1億1611万円の増です。

### 【原文支出金】(19.6%減)

システム標準化導入支援事業費補助金や新しい地方経済・生活環境創生交付金、安久土地区揚水機更新事業費補助金の皆減などにより8885万円の減です。

**【寄付金】(7.1%増)**  
ふるさと納税寄附金は令和7年度決算見込みをベースに、1000万円の増です。

**【分担金及び負担金】(73.2%増)**  
ほ場整備事業受益者分担金の増や放課後児童クラブ利用者負担金の皆増などにより3630万円の増です。

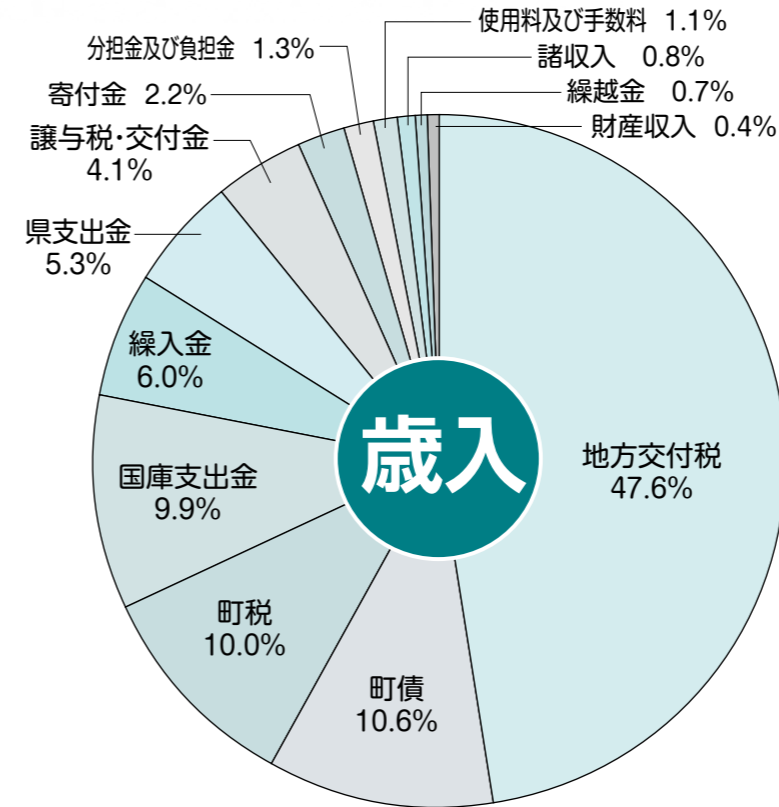

地方交付税	所得税・法人税・酒税・消費税の一部及び地方税法から配分されるお金	32億7,000万円
町債	町が事業を実施するために国等から借りたお金 ※通常の借金とは異なり、返済に充てたお金の一部が将来的に交付税として交付されます。	7億3,020万円
町税	町民税・固定資産税など町に直接納める税金	6億8,817万円
国庫支出金	国からの補助金など	6億7,860万円
繰入金	基金などから一般会計へ繰り入れるお金	4億880万円
県支出金	県からの補助金など	3億6,520万円
譲与税・交付金	消費税や自動車税など国や県から配分されるお金	2億8,790万円
寄付金	ふるさと納税や一般寄付など	1億5,000万円
分担金及び負担金	ほ場整備の受益者分担金や行政サービスの利用者負担分	8,586万円
使用料及び手数料	町有施設の使用料や各種証明書の発行手数料など	7,591万円
諸収入	預金利子や雑収入など	5,689万円
繰越金	前年度から繰り越される剰余金	5,000万円
財産収入	各種基金利子や町有財産の貸付・売却収入	2,547万円

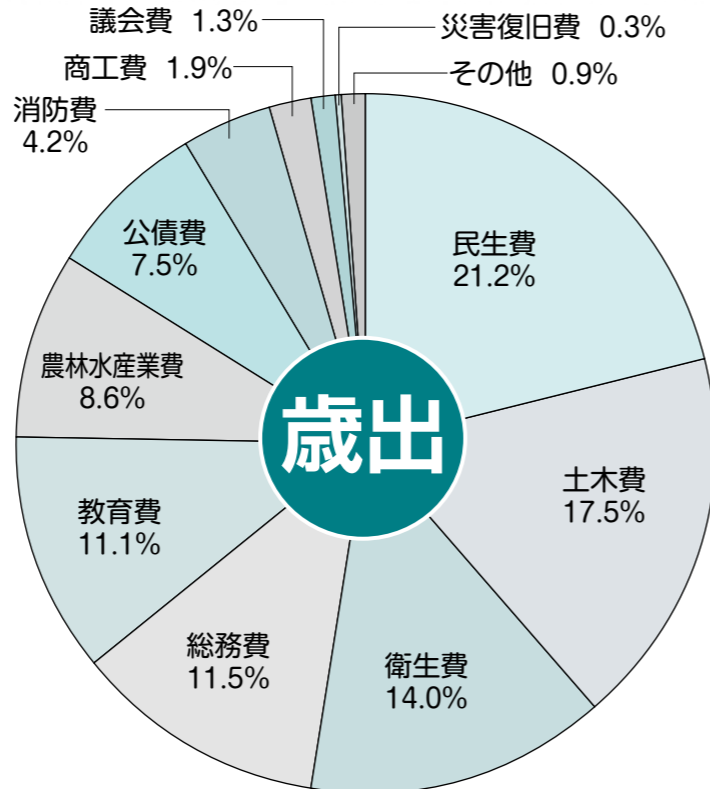

民生費	高齢者、障がい者、児童福祉、子育て支援等に要する経費	14億5,493万円
土木費	道路、河川、橋梁、公園、住宅等の整備に要する経費	12億564万円
衛生費	ごみ処理、保健衛生、健康づくり等の経費	9億5,875万円
総務費	財産管理、戸籍、徴税、選挙、物価高騰対策等に要する経費	7億8,983万円
教育費	学校教育・社会学習の振興等に要する経費	7億6,499万円
農林水産業費	農林水産業の振興に要する経費	5億9,388万円
公債費	国や金融機関から借りたお金の返済費用	5億1,555万円
消防費	消防活動、防災対策等に要する経費	2億8,791万円
商工費	商工業及び観光振興や交流施設の管理等に要する経費	1億2,912万円
議会費	議会の活動に要する経費	8,585万円
災害復旧費	災害の復旧に要する経費	1,883万円
その他	労働費などの経費	6,772万円

町民一人当たりに使われるお金 **1,104,096円**

町民一人当たりの町税(個人町民税+固定資産税) **88,820円**

※人口は、令和8年4月1日のデータを使用

### 歳出の特徴

各種物価高騰対策事業を引き続き進め、都市構造再編集中支援事業の2年度目として、地域交流センター及び地域防災施設の実施に向けた既存施設改修工事の進捗を促す。また、70周年記念事業として、町史の再編や町史の作成を行います。

**【民生費】(8.1%増)**  
特別支援学校支援事業の増や児童手当の増、放課後児童健全育成事業の増などにより1億867万円の増です。

**【土木費】(18.5%増)**  
地域防災施設整備事業や地域交流センターの建設事業、町道整備事業などにより1億8837万円の増です。

**【衛生費】(6.0%増)**  
広域市町村圏事務組合への分担金の増などにより5452万円の増です。

**【総務費】(7.9%減)**  
参議院選挙や町長選挙に係る経費の削減完了などにより6798万円の減です。

**【教育費】(18.6%減)**  
小中学校における1学年1台端末更新事業の減や小学生長寿命化事業の減などにより1億7440万円の減です。

**【農林水産業費】(16.6%増)**  
ほ場整備事業や林業専用道小規模整備事業の増などにより8455万円の増です。

**【公債費】(2.0%増)**  
6町債の返済に、利子は16元8角の増です。

**【消防費】(7.6%減)**  
移設委託料の削減や本部防炎無線などにより2354万円の減です。

**【商工費】(8.3%減)**  
観光PRポスターや梅里苑事業の削減などにより1164万円の減です。

**【議会費】(1.3%減)**  
議員旅費・費用弁償及び職員旅費の削減などにより110万円の減です。

**【災害復旧費】(79.0%減)**  
令和6年7月豪雨災害関連の復旧事業の減などにより70881万円の減です。

### 令和8年度各会計当初予算

会計名	金額	前年度当初予算との比
一般会計	68億7,300万円 (73億4,336万円)	1.4% (5.9%)
国民健康保険特別会計	8,430万円	△0.7%
後期高齢者医療特別会計	1億4,070万円	23.0%
介護保険特別会計	10億5,980万円	△0.1%
町立真室川病院事業会計	13億8,620万円	△6.0%
水道事業特別会計	4億8,870万円 (5億5,602万円)	6.1% (△14.4%)
公共下水道事業特別会計	3億2,350万円	△19.6%
まむろ川温泉梅里苑事業特別会計	4,830万円	△9.4%
総計	104億450万円 (109億4,218万円)	△0.2% (1.6%)

### 3 みんなで育む学びのまち

- 地域交流センター建設事業 1億9,614万円  
地域交流センター新築に向けた実施設計、武道館解体工事を実施
- 帰国・外国人児童生徒日本語サポート事業 105万7千円  
外国人児童生徒の円滑な学校生活支援のため、日本語学習補助や翻訳機を貸与
- スクールソーシャルワーカー活用事業 91万8千円  
いじめや不登校など生徒指導の課題に対応するため専門家を配置
- 確かな学力の育成事業 6,370万6千円  
英語・算数数学学力強化のための公営塾の実施や学習指導員・支援員の配置



- 特色ある学校づくり推進事業 72万円  
ふるさと学習に係る経費など、特色ある学校づくりの推進
- 小中学校副教材費補助事業 760万円  
子育て世代の負担軽減のため、学校の学習に必要な副教材費の無償化
- 小中学校給食費無償化事業 4,724万4千円
- おいしいふるさと給食事業 347万6千円
- 新庄神室産業高校真室川校就学支援事業 479万6千円
- まちなか図書館構想事業 21万1千円
- 教育施設長寿命化事業 5,575万9千円 (2億3,092万2千円)

### 4 暮らしやすさを実感できるまち

- 家庭用エアコン購入設置費助成事業 100万円  
エアコンがない住民税非課税で高齢者のみの世帯等に購入・設置費用を補助 (上限5万円)
- 地域防災施設整備事業 2億3,168万円  
地域防災施設の新築に向けた旧庁舎解体工事を実施
- ◎コンビニ交付・収納事業、公金収納デジタル化事業 750万1千円  
諸証明書のコンビニ交付や税金などの電子決済・コンビニ支払いの実施に加え、各種保険料や上下水道料でもQRコード決済が可能に
- 町道整備事業 4,906万5千円  
道路改良2路線、側溝整備2路線、道路照明LED化、交通安全施設整備を実施



- 社会資本整備交付金事業 2億2,992万6千円 (3,981万7千円)  
防雪柵整備、舗装1路線、除雪車更新、橋梁点検を実施
- 高齢者・障がい者世帯除雪支援事業 1,136万円  
高齢者、障がい者世帯の日常除雪への補助
- 家庭用除雪機購入補助事業 300万円
- 東町宅地分譲事業、住環境快適サポート事業 5,538万円
- 空き家解体助成事業 1,800万円
- 防災力基盤強化事業 6,528万4千円
- 交通安全対策事業、路線バス事業 5,641万円

### 5 健全で自立したまち

- ◎町村合併70周年記念事業 673万8千円  
記念映像や記念誌の作成、式典や記念映像上映会を開催
- ◎東京真室川会交流事業 218万6千円  
東京真室川会との交流への補助、新たに第50回総会に参加する町民の旅費を補助
- ◎結婚応援事業 86万3千円  
結婚推進員による支援、出会いの場の創出、年齢や所得要件を満たす婚姻した世帯へ家賃等の補助 (最大60万円) やマッチングシステム登録料に加え、更新費用も補助
- ◎地域おこし協力隊事業、移住サポート・移住推進事業 2,588万円  
地域おこし協力隊の活動支援、UIJターンによる移住の推進

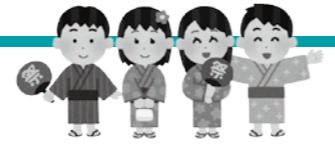

- 真室川駅利用促進事業 23万8千円  
真室川駅利用促進のため、高校生の定期券購入費の一部を補助
- 古河市姉妹都市交流事業 137万7千円  
イベントや物販などの相互交流や小学生等の交流事業の実施、民間団体交流に対する交通費補助
- 真室川音頭発信事業 121万円
- 若者定住促進奨学金返還支援事業 83万1千円
- 観光・物産振興事業 1,949万5千円
- 消防団協力事業所報償事業 72万円
- 地域づくり活動支援事業 255万2千円
- 公民館分館管理運営費・整備費補助金 273万5千円

## 生きがいを感じ 幸せを感じるまち 真室川

#### 1 やりがいを持って安心して働けるまち

- ・農業の振興
- ・林業の振興
- ・商工業の振興

#### 2 健やかで安心して暮らせるまち

- ・保健医療の充実
- ・福祉の充実
- ・子育て支援の充実

#### 3 みんなで育む学びのまち

- ・学校教育の充実
- ・多様な学びの機会の充実

#### 4 暮らしやすさを実感できるまち

- ・交通ネットワークの整備
- ・住環境の質の向上
- ・生活安全の確保
- ・克雪・利雪の推進
- ・自然環境の保全・活用

#### 5 健全で自立したまち

- ・次代を担う人材の確保
- ・交流の促進
- ・多様な主体の社会参画の促進
- ・健全な行財政運営

自分らしい「暮らし」「学び」「仕事」を通じて生きがいを実感でき、日常生活の中に笑顔があふれ、誰もが「住みたい」「帰りたい」「訪ねたい」と思える町を目指します。

令和8年度 主要事業 ※ ( )は令和7年度3月補正 ●新規 ○拡充・変更 ○継続

### やりがいを持って安心して働けるまち 1

- ◎まちなかにぎわい創出事業 160万円  
駅前周辺で開催の手仕事まつりへ補助  
新たにまちのにぎわいづくりに寄与する町民主催のイベントへ補助
- ◎産業振興事業 150万円  
企業経営、雇用拡大への助成  
新たに厚生施設整備奨励金の要件緩和と補助上限額を引上げ
- ◎元気な農業創生事業 576万4千円  
農業の新規就業者雇用等へ補助  
新たに小規模園芸農業者の機械購入を補助
- 技能向上支援事業 170万円  
就業支援、企業支援のため資格取得・研修に対して補助

- 空き家空き店舗活用支援事業 150万円  
空き家空き店舗、空き地を活用して町内で事業を営む方へ補助
- ほ場整備事業 2億133万9千円 (1億9,522万5千円)  
町内7地区で農地整備を実施
- 有害鳥獣被害対策事業 598万8千円
- 元気な林業創生事業 192万8千円
- 森林環境譲与税活用事業 3,670万5千円
- 民国連携林業専用道整備事業 3,700万円



### 健やかで安心して暮らせるまち 2

- こども誰でも通園制度事業 10万円  
保育施設に通っていない6か月～満3歳未満の児童が保護者の就労状況にかかわらず、月10時間以内で保育施設の利用が可能に
- 特別支援学校通学支援事業 600万円  
特別支援学校に通う児童の通学を支援
- ◎放課後児童健全育成事業 3,188万6千円  
国の新たな運営指針への対応と保育の質の向上のため、学童クラブの運営を見直し
- ◎予防接種事業 2,117万7千円  
発症や重症化防止のために行う予防接種費用の補助に、新たにRSウイルスワクチンを追加
- ◎母子保健衛生事業 522万1千円  
妊婦健診費用の補助増額に加え、産婦健診や1か月児健診、遠方で分娩する際の交通費等の補助

- 保育料無償化、民間保育施設給食費及び運営費補助事業 8,136万7千円  
保育料無償化、民間保育施設の給食費無償化や低年齢児等の受入、施設整備費に補助
- 地域子育て支援事業 1,033万3千円
- 家庭保育支援事業 723万5千円
- 子育て支援医療費給付事業 1,180万6千円
- 福祉給付事業 1,634万8千円
- 妊婦のための支援給付交付事業 250万円



# 真室川町職員配置表

(令和8年4月1日現在)  
※氏名の( )は併任兼務



町長 新田 隆治



副町長 井澤 能之



教育長 門脇 昭

## 総務課(14名) 62-2111

課長 阿部 健一



課長補佐(危機管理担当) 土田 幸美  
課長補佐(危機管理担当) 池添 豊

## 総務係

主任 高橋 知佳  
主事 阿部駿之介  
自動車運転手兼業務員 黒坂かおる  
自動車運転手兼業務員 庄司 隆宏

## 財政管財係

係長 庄司 寛美  
主任 門脇 麻人  
主事 荒川 大夢

## 危機管理係

係長 高橋 英樹  
主事 森 舜

## 総務課付

主任 香澤晋太郎  
主事 田口 優海  
◆地域総合施設(総務課所管) 安楽城地区総合施設所長(池添 豊)  
及位地区総合施設所長(土田 幸美)  
釜淵地区総合施設所長(土田 幸美)  
企画課(9名) 62-2050  
課長 須田 英樹  
課長補佐 三浦 英之  
◆政策・DX推進係 係長 佐藤 新一  
主任 小松 巧弥  
主事 松井 良  
主事 高野 永真  
◆産業交流係 係長 木戸 美樹  
主事 柳澤 隆太  
主事 長沼 拓郎

## 建設課(12名) 62-2053

課長 山田 和寿



課長補佐(建設整備担当) 井上 陽一  
専門員兼住宅水道係長 青柳 洋児  
◆建設整備係 係長 井上 峻  
主任 高橋 雄翔  
主任 加藤 圭祐

## 住宅水道係

主任 高橋憲一郎  
主任 横瀬 健吾  
主任 佐藤 広大  
主任 照井 巧大  
主事 平向明日佳  
主事 栗田 竜也

## 農林課(13名) 62-2052

課長 木戸 太一



課長補佐(農政担当) 佐藤健一郎  
専門員(農林整備担当) 齊藤 克智

## 農政係

係長 木戸 学  
主任 小松 拓史  
主任(山形県相互交流受入) 菅原 柚希

## 農林整備係

係長 佐藤 裕弥  
主任 柿崎 幸大  
主任 舟生 栞  
主事 川又 隆紀  
主事 佐藤 春陽

## 農林課付

主事(山形県相互交流派遣) 佐藤 駿  
課長補佐(住民・保険担当兼住民係長) 黒坂 祐司  
課長補佐(税務担当) 奥山 早苗

## 町民課(18名) 62-2054

課長 加藤 清美



課長補佐(健康・介護支援担当兼介護支援係長) 八俣 智彦

## 住民係

主任 菅原 賢  
主事 星川沙由里  
主事 高橋 安奈  
主事 萬年 遥人  
主事 池田 梨史  
主事補 小野 絢音

## 保険係

係長 柿崎 勝彦  
主任 大澤 真実

## 税務係

係長 石川 貴裕  
主任 小野 善幸  
主任 佐藤 翔太  
主事 星川真理亜  
主事補 原田さくら

## 町民課付

課長補佐(最上地区広域連合派遣) 阿部 恵  
主事補(最上地区広域連合派遣) 樋渡 基希

## 福祉課(17名) 62-3436 62-3474

課長 佐藤 亮司



課長補佐兼福祉係長 小野 洋幸  
課長補佐(健康・介護支援担当兼介護支援係長) 八俣 智彦

## 福祉係

主任 庄司 隼太  
主任 結城 香織  
主事 丹 碧美

## 健康係

主任 佐藤 浩之  
主任 佐藤 寿浩

## 介護支援係

主任 菅原 香里

## 健康係

主任 菅原 香里

## 会計室(6名) 62-2055

主任 菅原 香里



主任 菅原 香里

## 会計係

主任 菅原 香里

## 社会福祉協議会 64-1515

主任 菅原 香里

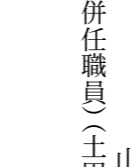

主任 菅原 香里

## 退職者

副町長 大木 聡  
町民課付課長(最上地区広域連合派遣) 海藤 直明  
建設課住宅水道係 主事補 池田 真明  
福祉課健康係 保健師 高山喜美果  
町立真室川病院 看護師 菅原 香里  
釜淵保育所 阿部 孝子  
町立真室川病院事務局 地域連携室長兼地域連携係長兼看護師 井上 典子

## 教育委員会(22名) 62-2053

課長 佐藤 洋子



生涯学習主幹兼地域交流センター建設推進室長 佐藤 正美

## 指導主幹兼指導主事

長倉 守

課長補佐兼学校教育係長 阿部 一彦



地域交流センター建設推進室長補佐兼係長 伊東 敬史  
課長補佐(子育て支援担当) 栗田 猛  
課長補佐(子育て支援担当) 須田 綾子

## 学校教育係

主任 織田真悠子

## 監査委員事務局

主任 織田真悠子

## 生涯学習係

主任 栗田 昇平  
主事補 箱山 輝  
自動車運転手兼業務員 佐藤 和幸  
主任兼生涯学習係主任 富樫 翼

## 地域交流センター建設推進室

主任 庄司潤一郎  
主事 高山 悟  
主事 杉原 聖弥  
自動車運転手兼業務員 佐藤 哲也

## 子育て支援係

係長 高橋 佳奈  
主事 菅原 美紗

## 真室川小学校

調理員兼業務員 松澤みゆき  
調理員兼業務員 高橋伊津美

## 真室川あさひ小学校

調理員兼業務員 中鉢 由香  
調理員兼業務員 高橋 伸幸

## 真室川北部小学校

調理員兼業務員 高橋 伸幸

## 安楽城保育所

所長 永井 康博  
保育主査 佐藤 育代  
保育主査 吉田 幸枝  
保育主査 小笠原和貴  
調理員兼業務員 中鉢 志織

## 釜淵保育所

所長 高橋 昭一  
保育主査 井上 幸恵  
主任保育士 舟生 睦美  
調理員兼業務員 井上 明香

## 町立真室川病院(53名) 62-2211

院長(整形外科医師) 室岡久爾夫

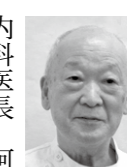
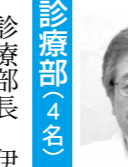
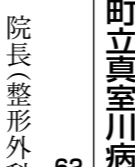

## 医療部(11名)

◆薬剤科 田澤 宏朗  
◆放射線科 穀野 剛一  
放射線科長 中 裕一  
診療放射線技師 箱山 典

## 臨床検査科

主任 土田亜紀美

## リハビリテーション科

主任 武田 正幸

## 理学療法士

主任 佐藤 香理  
作業療法士 高橋 優介  
作業療法士 横山 希奈  
作業療法士 原田 里佳

## 療養科

主任 工藤 香里

## 看護部(31名)

看護部長兼地域連携室長 土田久美子  
看護部長(外来担当) 津藤 美帆  
看護師長(病棟担当) 今田ルミ子

## 外来担当

副看護師長 木戸 晶紀  
主任看護師 川又 里恵

## 事務系

主任 高橋 雅之

## 事務系

主任 高橋 雅之

## 事務系

主任 高橋 雅之

## 事務系

主任 高橋 雅之

## 事務系

主任 高橋 雅之

## 事務系

主任 高橋 雅之

## 事務系

主任 高橋 雅之

## 事務系

主任 高橋 雅之

## 事務系

主任 高橋 雅之

## 事務系

主任 高橋 雅之

## 事務系

主任 高橋 雅之

## 事務系

主任 高橋 雅之

## 事務系

主任 高橋 雅之

## 事務系

主任 高橋 雅之

## 事務系

主任 高橋 雅之

## 新任あいさつ



●副町長 <sup>い さわ</sup> 井澤 <sup>よ し ゆ き</sup> 能之

この度、副町長を拝命いたしました井澤能之です。その職責の重大さに身の引き締まる思いでいっぱいです。これまでの行政経験を活かし、「生きがいを感じ、幸せを感じるまち 真室川」の実現に向けて、新田町長を補佐し、町民の皆様のお力添えをいただきながら誠心誠意努めてまいりまいる所存ですので、よろしくお願い申し上げます。



●町立真室川病院  
内科医長兼及位診療所長  
<sup>あ べ</sup> 阿部 <sup>た か ひ ろ</sup> 峻大

出身は酒田市です。昨年度まで脳外科診療をしておりましたが、3年ぶりに内科に戻って参りましたが、町民の皆様の期待に応えられるよう頑張ります。よろしくお願いいたします。

## よろしくお願ひします



建設課 住宅水道係  
主事補 <sup>く り た</sup> 栗田 <sup>た つ や</sup> 竜也

一日でも早く仕事を覚え、少しでもこの町に貢献することができるよう、一生懸命頑張ります。何卒よろしくお願ひいたします。



教育課 学校教育係  
主事補 <sup>は こ や ま</sup> 箱山 <sup>ひ か る</sup> 輝

新庄市出身です。町民の皆様のお力になれるよう、日々努めて参ります。よろしくお願ひ致します。



農林課 農林整備係  
主事 <sup>さ と う</sup> 佐藤 <sup>し ゅ ん ょ う</sup> 春陽

真室川町出身です。一日でも早く仕事を覚えられる様に、精一杯取り組みます。地域の皆様のお力になれる様に頑張っていきますので、よろしくお願ひします。



教育課 生涯学習係  
主事 <sup>た か や ま</sup> 高山 <sup>さ と る</sup> 悟

まだ手探りな部分も多いですが、経験を積みながら、自分なりにしっかりやっていきたいと思います。



町民課 住民係  
主任 <sup>す が わ ら</sup> 菅原 <sup>け ん</sup> 賢

真室川町出身です。職員としての責任を自覚し、町民の皆さまに寄り添った対応を心がけてまいります。真室川町のさらなる発展に貢献できるよう努力してまいりますので、よろしくお願ひいたします。



町立真室川病院 看護部  
病棟担当 看護師 <sup>さ い と う</sup> 齋藤 <sup>あ や か</sup> 朱花

患者さん・家族さんの思いに寄り添い地域で安心して生活できるように支えていきたいと思いますのでよろしくお願ひします。



福祉課 介護支援係  
主任 <sup>は が</sup> 芳賀 <sup>ゆ う た</sup> 祐太

新庄市出身です。一日でも早く仕事を覚えられるように精一杯取り組みます。真室川町に貢献できるよう努めてまいりますので、どうぞよろしくお願ひいたします。



観光物産協会 <sup>た か は し</sup> 高橋 <sup>る な</sup> 瑠菜

鮭川村出身です。真室川町の魅力を最大限に伝えられるようイベント運営に努めてまいります。窓口へお越しの際はお気軽にお声がけください。よろしくお願ひいたします。

## 寄贈をありがとうございます

4月8日(水)、新庄信用金庫(大澤栄一郎 常務理事)より、絵本が町立小学校へ贈呈されました。頂いた図書は児童の教育の充実に役立ててまいります。

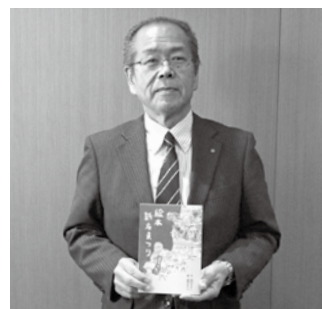

# 会計窓口などでも キャッシュレス決済が利用できます

令和8年5月18日より、町の会計室・町民体育館・各地区総合施設でキャッシュレス決済サービス「PayPay」が利用できるようになります！

なお、「PayPay」で決済が可能な施設と内容は以下の通りです。

## 利用できる施設と内容

- ・会計室窓口・各地区総合施設（安楽城地区、釜淵地区、及位地区）  
戸籍謄抄本・住民票の写し・印鑑登録証明、各種証明（所得証明・納税証明）等
- ・町民体育館  
町民体育館使用料・トレーニングマシン使用料等

## 注意事項

- ・キャッシュレス決済と現金の併用はできません。
- ・領収書は発行できません。領収書が必要な場合は現金でお支払いください。
- ・お客様の都合による返金はできません。

●お問い合わせ先…会計室 ☎0233-62-2055

## まちのわだい

### ●県内水面標語入賞

山形県内水面漁業協同組合連合会が主催する「内水面（河川・湖沼）利用意識啓発普及標語」で、真室川小学校が最優秀学校賞を受賞し、以下の4作品が入賞しました。受賞した皆さん、おめでとうございます。



- |           |   |                    |
|-----------|---|--------------------|
| ・小学校5年生の部 | 優秀賞「一人一人の心がけが 未来の川を変える」<br>「ゴミ拾い 人も魚も いい気もち」  | 高橋 彩花さん<br>佐藤せいらさん |
| ・小学校6年生の部 | 優良賞「ごみひろい 魚のいのち まもれたね」<br>優秀賞「守ろうよ 豊かな川の 美しさ」 | 黒坂 歩香さん<br>佐藤明日香さん |



### ●秋山地区埋没スギに脚光

昭和57年、真室川中学校造成中に発見された埋没スギ(町歴史民俗資料館所有)について、山形大学高感度加速器質量分析センター長・門叶冬樹教授の協力を得て放射性炭素年代測定を行ったところ、最外年輪で西暦835年～852年頃と推定されました。今後、名古屋大学、国立歴史民俗資料館等とも共同研究を進めます。従来の年輪年代法では850年とされており、調査が進むことで850年に発生

したとされる出羽地震の発生時期の検証、また津波等の研究分野への成果につながることを期待されています。

埋没スギは町歴史民俗資料館に常設展示中です。ぜひお越しください。

# 第2次 真室川町教育振興計画

2024年度～2028年度 5年間

## スローガン

# みんなで育む 学びのまち 真室川

【目指す姿】～ふるさとを愛し 高い志をもって 未来をひらく 人づくり～

真室川町では、令和元年度にスタートした第1次真室川町教育振興計画に基づき、学校、家庭、地域が相互に連携と協力を図りながら一体となって真室川町の教育を推進してきました。第2次となる本計画では、第1次計画の基本理念を引き継ぎつつ、教育を取り巻く社会の新しい動向や課題への対応も含め、令和6年度から5年間の方針と施策を定めています。今後も引き続き、地域や家庭の皆さまと連携・協働しながら、この計画に基づいて本町の教育施策の推進を図ってまいります。

# 第2次 真室川町教育振興計画 三年次目スタート 「七つの重点施策」虹のプランに力をつけて

### 重点施策① 未来に向けた「ふるさと学習」の推進

町の教育資源である「人」「もの」「こと」を活用した体験活動を充実させ、学んだことを多くの人に発信する活動を通して、郷土愛の醸成を目指しています。

子どもたちは、町の歴史や伝統、自然、産業等について調べたり考えたりする中で、ふるさとへのよさや特色について理解を深め、町内外に積極的に紹介・発信しています。



真室川小 町企画課とふるさとCMを制作・発表

### 重点施策② 確かな学力を育む環境整備・支援

公営塾の英検対策講座では、一人一人の学習をしっかりとサポートし、英語力の向上を図られています。



公営塾の講座での学習の様子

### 重点施策③ 確かな学力を育む指導

各学校では、ICTを効果的に活用しながら、一人一人の可能性を引き出す「個別最適な学び」を推進し、学力の向上を図っています。



一人一台端末を活用しながら問題を解決する学習

### 重点施策④ 家庭教育・子(個)の学習支援の充実

安心して子育てができるよう、町子育て支援センターでは、保護者の方の学びや仲間づくりに向けて、わくわくワークショップやベビーマッサージ等を実施しています。



乳幼児期からの親子読み聞かせ



子育て支援センターによる「英語であそぼう」の活動

### 重点施策⑤ 子育てに夢をもてる環境整備

副教材費・給食費・保育料の無償化、公営塾の拡充等、引き続き子育てしやすい環境を整え、経済的側面からも子育てをサポートしています。



食の教育大使緒方湊さん監修の「おいしいふるさと給食」



おいしいふるさと給食・特別献立(2月5日)

### 重点施策⑥ 文化に親しみ、文化を愛する環境づくり

大人の社会科見学「スタディツアー」には、毎回多くの方に参加いただいております。今年度も町の魅力を再発見できるツアーを企画していきます。



第13回真室川スタディツアー「釜淵地区の文化と伝説への誘い」



中央公民館の入口ホールでいろいろな本に親しむ親子

### 重点施策⑦ スポーツに親しみ、健康な体づくり

将来にわたりスポーツに親しむことのできる環境を整備し、スポーツ人口の増加を図っていきます。



子どもの体力向上を目的とした外部講師を招いての陸上教室

ここまで教育振興計画のうち、7つの重点施策について説明してきました。教育委員会では、今年度も「学校教育」「家庭教育・子育て支援」「生涯学習・スポーツ」の3つの基本方向からなる合計26の施策を着実に実行していきます。

# 真校魅力だより その42

## 第2回 令和7年度 真室川校魅力化地域連携協議会報告



3月に公表された県立高校未来創造ビジョンでは、これからの県立高校を考える上での視点の1つに「少子化による生徒数の減少をマイナスのみに捉えず、教育の質と学びの多様性の確保」を挙げています。また、その際の「規模の小さい高校の印象」アンケートでは、中学校、中学生保護者ともに、「一人ひとりが存在感を持ち、充実した高校生活を送ることができる」が最多でした。今年度は、雪の影響を考慮し書面会議でしたが、その一部を以下に掲載します。



### 中井義時会長

山形新聞投稿文「中学校時代、全然勉強しなかったが、将来のことを真剣に考え、真室川校に入ってから勉強するようになった。」という言葉には、学校や先生方の個々に寄り添いながら育てていく姿をみとることができた。私は、以前から「学校の特色」は学校が決めること、「学校の魅力」は外部の第三者が決めることと言ってきたが、山形新聞という外部の第三者を代表するマスコミが、真室川校及び生徒の姿を「魅力」として評価したということである。この6年間の学校と地域が「情熱と誇り」をもって、学校及び生徒を育ててきた成果である。

### 取り組みに対する評価

・特に、小・中・高の交流行事では、互いに刺激をもらい切磋琢磨しながら相乗効果を生み出し、深い絆が芽生えたものと思います。

### 委員の声

・地域おこし協力隊を招いての授業（クジラのケーキづくり）は大変良かったとお聞きしました。生徒が考えたものが形作られていくというのは、達成感や自己有用感につながったのではないかと思います。  
・吹奏楽部の演奏は、夏祭りや山響でのみんなとつくる音楽会など、様々な場面で聴きました。少人数でも継続し、教職員の皆さんも楽しんでやっている姿に生涯学習の大切さを教えていただきました。

### 卒業・離任式



須藤 孝宏副校長(山辺高校に転出)  
阿部 優先生 (霞城学園高校に転出)  
安野 文香先生 (酒田東高校に転出)  
門脇 明子先生 (ご退職)

これまで、大変お世話になりました!!

### 入学・新任式



津藤 洋一副校長(北村山高校より転入)  
秋保 健志先生 (新庄南高校より転入)  
土佐林正明先生 (米沢鶴城高校より転入)  
落合 咲子先生 (東桜学館高校より転入)

これから、よろしくお祈いします!!

# 子どもの予防接種について

新生児訪問の際に配布した「予診票ブック」を確認し、対象年齢の期間内に忘れずに接種しましょう。

## ●定期予防接種の種類

麻しん風しん	ジフテリア・破傷風	小児肺炎球菌
子宮頸がん	五種混合	水痘
ロタウイルス	B型肝炎	RSウイルス(妊婦対象) <sup>※2</sup>
日本脳炎	B C G	

## ●接種期間と回数

期間と回数は種類によって異なります。予診票ブックをご確認ください。

## ●接種方法

接種日と医療機関が決まりましたら、福祉課にご連絡ください。接種券を送付します。医療機関によっては予約が必要な場合がありますので、希望する医療機関に各自お問い合わせください。

- ※1. 接種券は当日発行できない場合がありますので、必ず前日までにお電話でご連絡ください。
- ※2. RSウイルス予防接種は令和8年度より定期接種となり、接種券なしで受けられます。対象者には個別にご案内します。

# 令和8年度検診について

5月から始まる検診について、地区毎に順次問診票を発送しております。

### ○問診票が届かない

→「令和8年度真室川町各種検診等日程表」をご確認ください。検診日より1カ月以内の場合はご連絡ください。

### ○検診の日程・内容等変更したい

→検診センターでは1日に受診できる人数に限りがあります。変更したい場合は必ず連絡をお願いします。

### ○検診会場について

→今年度より総合検診等はすべて最上検診センターでの受診となります。(肺がん検診除く)

**☎最上検診センター【0233-23-3411】**

●お問い合わせ先……………福祉課 健康係 ☎62-3436

# 国民健康保険の届出はお済みですか？

春は、会社の退職や就職、引っ越しなどが多い時期です。

国保に加入している方に変更があった場合や、新たに国保に加入・脱退する場合、国保の資格は自動的に切り替わりませんので、必ず届出を行ってください。

## ■届出が必要な場合の例

	こんな時	手続きに必要なもの
国保に加入するとき	他の市町村から転入したとき	<ul style="list-style-type: none"> <li>●マイナンバーカード または</li> <li>●転出証明書 ※あらかじめ、転入前の市町村に転出の届出をする必要があります。</li> </ul>
	職場の健康保険から抜けたとき (退職または扶養から外れたとき)	●職場の健康保険をやめた証明書 (健康保険資格喪失連絡票)
国保から抜けるとき	他の市町村に転出するとき	<ul style="list-style-type: none"> <li>●資格確認書 または、資格情報のお知らせ ※返還してください。</li> </ul>
	職場の健康保険に加入したとき (就職または扶養に入ったとき)	<ul style="list-style-type: none"> <li>●職場の健康保険の資格確認書 または、資格情報のお知らせ ※マイナ保険証を使用している場合は、マイナンバーカードのみでも可。ただし、窓口備え付けのタブレット端末に、数字4ケタの暗証番号を入力していただく必要があります。</li> <li>●国保の資格確認書 または、資格情報のお知らせ ※返還してください。</li> </ul>
その他	住所や氏名、世帯主が変わったとき	<ul style="list-style-type: none"> <li>●マイナンバーカード (お持ちの方は必ず持参してください。)</li> <li>●変更があった方の国保の資格確認書 または、資格情報のお知らせ</li> </ul>

## ■国保の届出が遅れると……

- (1) 国保の加入日は、転入した日や職場の健康保険から抜けた日にさかのぼります。保険料は、国保に加入した月までさかのぼって納めることになるため、1回あたりの納付額が大きくなる場合があります。
- (2) 2年以上さかのぼって国保から抜ける届出をした場合は、2年以上前に支払った保険料は還付されませんのでご注意ください。
- (3) 本来、国保の資格が無かった期間に、誤って国保の資格確認書やマイナ保険証で病院等を受診した場合、国保が負担した医療費（7～9割分）を返納していただきます。

●お問い合わせ先……………最上地区広域連合 ☎29-6111  
町民課 保険係 ☎62-2054

# 在宅で暮らす方へ 町の高齢者福祉サービス

真室川町では、在宅で暮らす高齢者の方に以下のサービスを実施しています。

## 紙おむつ支給事業

- ◎月に1度、基準の範囲内で紙おむつを支給します。
  - 次のすべての条件を満たす方が対象となります。
    - ①常時失禁状態となつてから3ヶ月以上経過している方
    - ②本人の町民税所得割額が10万円未満の方

## 救急タクシー事業

- ◎医療機関への通院等で救急タクシーを利用したとき、1日あたりの費用の半額（限度額10,000円）を助成します。年間6日分まで利用できます。
  - 次のすべての条件を満たす方が対象となります。
    - ①寝たきり状態となっている方
    - ②本人の町民税所得割額が10万円未満の方

## 除雪支援事業

- ◎除雪作業員と機械による作業代を助成します。冬期間中、作業員8人分まで利用できます。除雪機械を使う場合は、作業員1人分として計算します。作業代の1割は、自己負担となります。
  - 次のすべての条件を満たす方が対象となります。
    - ①高齢者・障がい者のみの世帯
    - ②世帯員全員の町民税所得割額の合計額が10万円未満である

## 重度要介護高齢者介護者激励金支給事業

- ◎年額20,000円の激励金を支給します。
  - 次のすべての条件を満たす方が対象となります。
    - ①要介護度が4・5または同程度の状態にある高齢者を、在宅で6ヶ月以上介護している。
    - ②世帯員全員の町民税所得割額の合計額が10万円未満である

## 生活支援ハウス

- ◎60歳以上で、自分の身の回りのことができる自立した方が、次のような事情がある場合、一時的に入居し、食事等の支援を受けることができます。
  - ①一時的に家族が不在となり、食事の準備等に不安がある方
  - ②一人世帯や高齢者のみの世帯で、夏期や冬期の自宅での生活に不安がある方……など

## 長寿お祝い事業

- ◎数え年で100歳の年に満年齢で99歳の誕生日を迎えた方に、30万円の祝金を支給します。50年以上真室川町の住民基本台帳に登録されている方が対象となります。（町外の特別養護老人ホームに入所した方についても、町内に居住しているものとみなします。）

## 緊急通報システムの貸与

- ◎対象世帯に機器貸与し、利用者からの緊急通報等を警備保障会社が応答・聴取します。必要に応じて広域消防本部へ取次ぎ出動要請するほか、警備員駆け付け・健康相談・安否確認等サービスが無償で提供します。

●お問い合わせ先……………福祉課 福祉係 ☎62-3436

# 情報あらかと

●地域の情報をお待ちしております。町内のサークル・団体・イベントなどのお知らせ欄としてご利用下さい。  
〒999-5312  
真室川町大字新町124番4  
真室川町役場企画課  
TEL 62-2050 (内線227) ※毎月10日必着  
FAX 62-2731

## お知らせ

### 記念にいかがですか？ 金婚写真を撮影します

来年結婚50周年を迎えられるご夫婦の記念写真を撮影させていただきます。写真は、9月15日(火)の町敬老会式典で贈呈します。  
**対象** 昭和52年中に結婚されたご夫婦(それ以前に結婚され、まだ記念写真を撮影していないご夫婦も対象)  
**撮影場所** 町総合保健施設  
**申込方法** 電話で申し込み

**申込締切** 5月28日(木)  
**費用** 無料  
○申込・お問い合わせはこちら  
真室川町役場福祉課  
☎62-3436

### 英会話教室の参加者募集中!

真室川町英会話教室では、会話やカフェタイムを通して楽しく実践的な英語を学んでいます。初心者からベテランまで、英語に触れたい方をお待ちしています。

**日時** 毎週木曜日  
19時～20時30分

**場所** 真室川町中央公民館

**参加費** 毎月2,000円

○申込・お問い合わせはこちら  
真室川町中央公民館(大友)  
☎62-2305

### 令和8年度山形県調理師試験

**試験日時** 10月31日(土)  
13時30分～17時30分  
**試験場所** 山形市(山形県庁)  
**願書配布場所** 各保健所生活衛生課(室)  
※山形市保健所を除く  
**願書受付期間**

6月1日(月)～6月15日(月)  
(閉庁日を除く)  
**申込方法** 最寄りの保健所生活衛生課(室)まで願書を持参  
※山形市保健所を除く  
○お問い合わせはこちら  
県食品安全衛生課食品衛生企画担当  
☎023-630-2677

### 農業経営実践講座生の募集

トマト栽培講座、促成山菜栽培講座、啓翁桜栽培講座、大粒ぶどう栽培講座、畜産講座、農産加工講座、水稲栽培技術基礎講座、パソコン農業簿記講座、デジタル経営塾の9講座を開設します。

**対象** 新規就農して間もない方  
また、農業技術を習得し、農業経営を改善する意欲の高い販売農家  
**募集締切** 5月20日(水)  
(6月以降講座を開始しますが、以降の申込みも随時受付します。)

○お問い合わせはこちら  
最上総合支庁農業技術普及課  
☎29-1333

### (公社)全日本不動産協会 山形県本部からのお知らせ

#### 〔空き家相談窓口〕

空き家に関するご相談、ご依頼等お気軽にお問い合わせください。

○お問い合わせはこちら  
☎023-665-0100

(受付時間 平日10時～16時)

#### 〔不動産業開業相談窓口〕

開業の要件や手続き、費用等のご質問になんでもお答えします。

○お問い合わせはこちら  
☎023-642-6658

(受付時間 平日10時～16時)

### 介護福祉士修学資金のご案内

介護福祉士養成施設に在学し、介護福祉士の資格取得を目指す学生に対し修学資金をお貸しします。  
**貸付額** 月額5万円以内(年額60万円以内)  
**貸付期間** 介護福祉士養成施設に在学中の期間  
**返還免除** 養成施設を卒業した日から1

申込方法 本校ホームページから、または所定の申込用紙により申し込み  
**申込締切** 5月13日(水)  
**受講料** 6,000円  
○お問い合わせはこちら  
山形県立山形職業能力開発専門学校  
能力開発支援課  
☎023-644-9227

年以内に、介護福祉士の登録を行い、山形県内の社会福祉施設などの介護等の業務に就き、3年間引き続きその業務に従事した場合、全額返還免除となります。※一部県外を含む(原則5年間業務従事)  
**借入申込** 入学された介護福祉士養成施設を経由して申込みとなります。(養成施設の推薦状が必要です。)  
**募集人数** 30名程度  
**申請期限** 5月15日(金)必着  
※申請者は在学する養成施設に提出してください。

### 野焼きは原則禁止です

家庭ごみや草木の焼却(いわゆる野焼き)は、法律により原則禁止されています。違反した場合は、処罰の対象となる場合があります。地域の生活環境を守るため、ごみは適正に分別し、指定の方法で処分しましょう。

### お問い合わせはこちら

社会福祉法人山形県社会福祉協議会山形県福祉人材センター  
☎023-633-7739

### お問い合わせはこちら

新庄警察署生活安全課  
☎22-0110

### 山形県立山形職業能力開発 専門学校から研修のお知らせ

〔情報セキュリティ〕  
**対象** 県内の方で、情報セキュリティの基礎について学び、仕事に活かしたい方  
**期間** 6月9日(火)～10日(水)  
9時30分～16時30分  
**会場** 山形県立山形職業能力開発専門学校  
**募集人数** 15名

## 町の"としよしつ"

今月のお知らせ

### ●石刻師リョウ 草原を駆ける風

雲井耕著 幻冬舎メディアコンサルティング/刊  
激動の時代を背景に、誇りと自由を求めて生き抜いた少年少女たちの壮大な成長と冒険の物語。真室川町にゆかりのある著者による、壮大な物語。



### ●未来のために知っておきたい

#### みんなの子育てスキル

水野正司/著 マイクロマガジン社/刊  
3,000人以上の小中高生に「赤ちゃん学」の授業をした著者が、いつか親になるかもしれない子どもたちに贈る子育ての大切な知識!



◎中央公民館図書室 (☎62-2305)

## お誕生おめでとう

氏名	ふりがな	性別	保護者	地区名
五十嵐千隼	いがらし ちはや	男	浩平	新橋通り
佐藤 愛桜	さとう あいら	女	邦彦	釜淵四

## おくやみ申し上げます

氏名	ふりがな	年齢	世帯主	地区名
佐藤マサ子	さとう まさこ	86	登	広倉
五十嵐 昭	いがらし あきら	85	本人	木ノ下
土田 毅	つちだ つよし	88	本人	長沢前
木戸 亮一	きどりょういち	91	本人	山屋
矢口三千代	やぐち みちよ	93	真	釜淵六
高橋キクエ	たかはし きくえ	100	菊男	山屋
佐藤 得男	さとう とくお	83	本人	巢子
高橋サツ子	たかはし さつこ	96	本人	新及位
斎藤 昇	さいとう のぼる	78	本人	元町
高橋 信子	たかはし のぶこ	95	富士夫	新町
熊谷 雪子	くまがい ゆきこ	99	本人	末広町一
柴田美枝子	しばた みえこ	79	本人	新町
栗田 嘉子	くりた よしこ	87	裕之	釜淵五
庄司 實	しょうじ みのる	93	本人	大滝
佐藤 公一	さとう こういち	84	本人	木ノ下
庄司 クニ	しょうじ くに	99	文夫	大滝
栗田 洋子	くりた ようこ	83	丈夫	大滝
姉崎 倫	あねさき ひとし	90	喜一	宮町一
佐藤マス子	さとう ますこ	96	義英	三滝

(敬称略)  
◎令和8年3月1日～令和8年3月31日までの役場への届出について、ご家族の同意を得て掲載しています。

## 町の人口 4月

	3月31日現在		3月中の異動	
	世帯数	人口	出生	死亡
世帯数	2,494世帯(△7)		2人(1)	19人(12)
人口		6,225人(△48)	21人(22)	52人(46)
男		3,004人(△22)		
女		3,221人(△26)		

( )は前月比

( )は前年同時期

## みんなの文芸

俳句(川柳)

つくしの子誰を待つやら仁王立ち

コウレイ(大向)

百寿越え方柵のこし黄泉に立つ

沓沢 章(関 沢)

春音のしふみ味わう雪どけや

関乃寒梅(川ノ内)

血舐める妻の威風や露の臺

宮田與左衛門(川ノ内)

### 短歌

隙間より差し込む明るき日の光

両手に受ける春の喜び

栗田 久(春木)

残雪に鳥の残骸跡

何も聞こえず真夜の出来事

栗田 久(春木)



(敬称略・順不同)

掲載ご希望の方は、LINE、郵便またはFAXで毎月10日(必着)まで、企画課に作品をお寄せください。



スマートフォンでQRコードを読み取って友だち追加・受信設定をしてください

# まむろがわ 協力隊通信

令和8年  
4月号

—地域おこし協力隊—



Facebook Instagram

## 任期1年目を終え

真室川町地域おこし協力隊二年生になりました佐藤みゆきです。

昨年四月の着任後から町内の山や沢を歩き、多くの人と知り合い、とても充実した一年を過ごしてきました。

**春**は「自分の足で歩き町内を知ろう」と計画。知らない土地を一人で歩く中で出会った春の花々は「古くからの知り合い」にぼったり出会った様な懐かしい気持ちになり、不安でいっぱいだった私を励ましてくれました。

**夏**は「春のご縁を真室川から最上に広げる」事をテーマに、「真室川の豊かな自然の魅力を発信するにはどうしたら良い?」、「私のミッションと町が『して欲

しいこと』、「困っていること」の重なり合う部分は何?」と頭を悩ませながら活動に取り組みました。悩んだ時は誰かに相談!協力隊仲間や役場の担当の皆さんと様々な意見を交わしていきうちに、少しずつプランが明確に。春にうまれたご縁から、更に力強く愉快な人々と知り合うきっかけが生まれました。



**秋**は「活動のフィールドを真室川から最上に広げる」期間として、協力隊仲間や夏のご縁で知り合った方々に協力いただいて「空蔵山登山」を企画したり、最上地域を舞台とした「Kanuro's Moibito」の企画に参画出来たり、非常に充実した毎日をごせ

**冬**は「書を捨てよ!町へでよう!」とはならず、町の歴史の勉強に時間を費やしたり、町内のお母さんたちから教わった「八ヶ岳編み」の技術習得に没頭する日々でした。様々な方からお力添えをいただき開催できた「農家民宿にして八ヶ岳編みワークショップ」では、秋田県から足を運んで下さる方々との交流を図る

機会に恵まれました(皆さん完成でき、大変満足され帰路につかれました)。二年目の今年度は、紡いだご縁を更に太く濃いものにしながら、新たなステージへのチャレンジも待っています。

町の皆さんと歩く「甕山登山」をしてみようか、冬には町内の方々を対象にして「八ヶ岳編みワークショップ」を開いてみようか、春の山菜も、秋のキノコも目が離せない!今年も忙しい一年になりそうです。

真室川町の協力隊は個性的な面々が面白い活動を行っています。

広報やSNSで活動をお伝えしていきますので、令和八年度も、協力隊をよろしくお願いします!



Instagram

### フォトジェニックまむろ

#photogenicmamuro

第一七回

「フォトジェニックまむろ」への参加は写真投稿型SNSのInstagramに#photogenicmamuroのハッシュタグを付けて投稿するだけ。写真のエピソードやあなただけの物語もぜひキャプションに載せてください。皆様の投稿をお待ちしています。



「梅の香りに誘われて」  
#真室川公園 #梅の花  
●ID: mamurogawatimes

**選出・講評**

「今年の梅は香りが強いなあと思うのは、私と蜂さんだけでしょっか?」  
by ないちんげーる  
(神室産業高校真室川校3年生・ペンネーム)



# 5月 2026 MAY 行事予定カレンダー

日	月	火	水	木	金	土
⑦	1	2	3	4	5	6
⑭	8	9	10	11	12	13
⑳	15	16	17	18	19	20
㉑	22	23	24	25	26	27
㉒	29	30				

6月

◎ふれ安…ふれあいセンター安楽城 ◎釜多…釜淵多目的集会施設 ◎まされや…差首鍋地区生涯学習センター ◎神室少…神室少年自然の家 ◎神産真校…新庄神室産業高校真室川校

1	金	大安	全校ボランティア(真校、13:00～)
2	土	赤口	
3	日	先勝	憲法記念日
4	月	友引	みどりの日
5	火	先負	こどもの日
6	水	仏滅	振替休日
7	木	大安	
8	金	赤口	
9	土	先勝	あそびの広場(中公、9:30～)、最上地区中学校駅伝競走大会(総運)
10	日	友引	モンテディオ山形市町村応援デー(1回目)、資源回収(あさひ小、7:00～)
11	月	先負	母子健康相談(総保、9:30～)
12	火	仏滅	
13	水	大安	ベビーマッサージ(中公、10:00～)
14	木	赤口	2歳児歯科健康診査(総保、13:15～)
15	金	先勝	はつらつりフレッシュ教室(総保、13:30～)
16	土	友引	
17	日	仏滅	
18	月	大安	町民総体開会式・スポーツ協会表彰式(中公、18:30～)
19	火	赤口	障がい者軽スポーツ(中公、9:30～)
20	水	先勝	離乳食教室(総保、9:30～)
21	木	友引	3歳児健診(総保、13:15～)、栄寿大学開講式(中公、9:30～)
22	金	先負	ピヨピヨサロン(総保、10:00～)
23	土	仏滅	運動会(町内小学校)、あそびの広場(中公、9:30～)
24	日	大安	
25	月	赤口	開放保育(安保、10:00～)、真室川町スポーツ少年団結団式(町体、18:30～)、第36回真室川町農業委員会総会(役場、9:00～)
26	火	先勝	
27	水	友引	MAMU-JOB WORK(真中)、スマイルツアーDay(中公、10:00～)
28	木	先負	
29	金	仏滅	開放保育(釜保、10:00～)
30	土	大安	
31	日	赤口	

広報  
ま  
さ  
れ  
や

◎安保…安楽城保育所 ◎釜保…釜淵保育所 ◎中公…真室川町中央公民館 ◎総保…総合保健施設 ◎町体…町民体育館 ◎総運…総合運動公園

## 一地区の主な行事一

- ・ 2日(土) 八十八夜(砂子沢)
- ・ 3日(日) 環境整備作業(東町一)
- ・ 5日(火) 環境整備作業(八敷代)
- ・ 6日(水) 環境整備作業(新及位)
- ・ 17日(日) 環境整備作業(八敷代)
- ・ 19日(火) 第2回役員会(鏡沢)
- ・ 24日(日) 大平山祭(新田平岡)

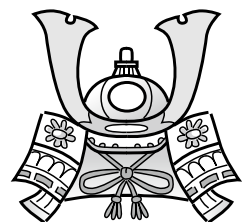

公共施設案内

■真室川町役場 ☎62-2111	■釜淵診療所 ☎62-2211	■町民体育館 ☎62-3411
■総合保健施設 ☎62-3436	■及位診療所 ☎65-2235	■真室川斎場 ☎62-3651
■安楽城地区総合施設 ☎63-2330	■中央公民館 ☎62-2112	■森の停車場 ☎62-3099
■釜淵地区総合施設 ☎65-2111	■歴史民俗資料館 ☎62-2305	■まむろ川温泉梅里苑 ☎62-2373
■及位地区総合施設 ☎66-2111		



やまがた鉄道沿線活性化  
プロジェクト

“やまがたの鉄道”を  
みんなで盛り上げよう!

# やまがた 鉄道応援団

YAMAGATA RAILWAY SUPPORTERS

LINE

## LINE公式アカウント開設

### 会員募集! 入会無料

### うれしい会員特典

1

鉄道で行けるイベント情報や  
鉄道関連のお役立ち情報  
をお送りします!

鉄道の利用がもっと快適に!



2

会員限定で  
お得なキャンペーンに  
参加可能!

応援団会員を対象とする  
様々なキャンペーンを実施します!



これからも特典を  
充実していきます!



### 会員登録(友だち追加)方法

QRコードで登録

LINEアプリの「友だち追加」→「QRコード」から  
右のQRコードを撮影し、ご登録ください。

ID検索で登録

LINEアプリの「友だち追加」→「検索」→「ID/電話番号」から  
ID「@315vcmf」を入力し、ご登録ください。

どなたでも、無料でご登録可能♪お気軽にご登録ください!!

LINE

登録はこちらから



LINE ID  
@315vcmf

「やまがた鉄道応援団」  
について



詳細はホームページを  
ご確認ください!



お問い合わせ先

やまがた鉄道沿線活性化プロジェクト推進協議会事務局 [山形県みらい企画創造部総合交通政策課]  
〒990-8570 山形市松波2-8-1 TEL:023-630-2161